

Dit verslag is gelijk aan het digitaal ingediende verslag

Openbaar faillissementsverslag rechtspersoon (ex art. 73a Fw.)

Datum: 3 februari 2014

Nummer: 1

Gegevens gefailleerde	: De besloten vennootschap Aluminium Delfzijl B.V. (hierna: "Aidel"), gevestigd te (9936 HD) Farmsum aan Oosterhorn 20-22.
Faillissementsnummer	: C/18/13/468 F
Datum uitspraak	: 30 december 2013
Curatoren	: mr. E. Eshuis en mr. M.J. Ubbens
Rechter-commissaris	: mr. G.H. Boekaar
Activiteiten onderneming	: Aidel houdt zich bezig met het vervaardigen van en de handel in aluminium en aluminiumproducten, (uit primair en afvalaluminium), vervaardiging en verkrijging van de voor de productie van aluminium benodigde grond- en hulpstoffen, de verwerking van bij de vervaardiging van aluminium ontstane bij- en afvalproducten, alsmede de handel in deze producten en grond- en hulpstoffen.
Omzetgegevens	: 2011: € 248.539.000,00 en 2012: € 179.159.000,00
Personeel gemiddeld aantal	: Aidel had gemiddeld ruim 260 werknemers in dienst.
Verslagperiode	: eerste verslag.
Saldo einde verslagperiode	: € 3.518.451,77 (per 30 januari 2014; tussentijds financieel verslag bij volgende verslag).
Bestede uren in verslagperiode	: 946,2 uren (zie bijgaande urenspecificatie).
Bestede uren totaal	: 946,2 uren (zie bijgaande urenspecificatie).

1. Inventarisatie

1.1 Directie en organisatie

Het organigram van de groep van vennootschappen waartoe Aidel behoort ziet er als volgt uit:

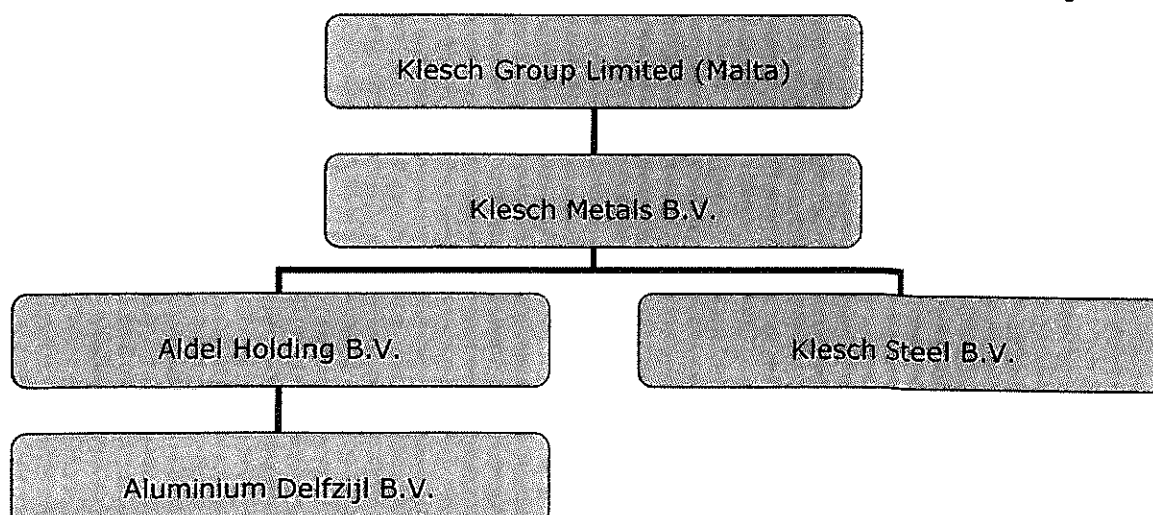

Aldel is opgericht bij akte op 14 april 1964. De enig aandeelhouder van Aldel is de besloten vennootschap Aldel Holding B.V. Bestuurder van Aldel is de heer E.W. Bot. Commissarissen van Aldel zijn de heren K. Pronk, G. Smaal en E. Keddeman. Opgemerkt dient te worden dat het feitelijke bestuur over Aldel ter plaatse aan de Oosterhorn te Farmsum werd gevoerd door de heer K. Pronk, formeel commissaris.

Aldel Holding B.V. is opgericht bij akte op 19 mei 2009. De enig aandeelhouder van Aldel Holding B.V. is Klesch Metals B.V. Het bestuur van Aldel Holding B.V. wordt gevoerd door de heren A.G.E. Klesch, J.W. Klesch en K. Pronk.

Klesch Steel B.V. is opgericht bij akte op 19 september 2013. De enig aandeelhouder van Klesch Steel B.V. is Klesch Metals B.V. Het bestuur van Klesch Steel B.V. wordt gevoerd door de heren A.G.E. Klesch, J.W. Klesch en K. Pronk.

Klesch Metals B.V., tot slot, is opgericht bij akte op 17 september 2013. De enig aandeelhouder van Klesch Metals B.V. is Klesch Group Limited. Het bestuur van Klesch Metals B.V. wordt gevoerd door de heren A.G.E. Klesch, J.W. Klesch en K. Pronk.

De curator gaat nog na wat de rol van de overige vennootschappen binnen deze groep was. Ook zal de curator nagaan waar de financieringsmaatschappij zich binnen de groep onder Klesch Group Limited bevindt. Lassan Holdings Ltd heeft financieringen aan Aldel heeft verstrekt en in dat kader zekerheden van Aldel heeft gekregen.

1.2 Winst en verlies

De resultatenrekeningen over de jaren 2011 en 2012 van Aldel zagen er als volgt uit:

	2012		2011	
	<i>x € 1.000</i>	<i>x € 1.000</i>	<i>x € 1.000</i>	<i>x € 1.000</i>
Net turnover	179.159		248.539	
Movements in stock	-6.548		1.059	
Own production capitalised	<u>331</u>		<u>596</u>	
Total operating income		172.941		250.194
Cost of Raw materials and consumables	134.571		214.198	
Cost of work contracted out and other external expenses	16.025		19.056	
Salaries and wages	17.484		19.468	
Depreciation of property, plant and equipment	7.427		7.498	
Other operating costs	<u>13.753</u>		<u>20.524</u>	
Total operating expenses		<u>189.260</u>		<u>280.744</u>

Operating profit/loss	-16.319	-30.550
Financial income and expenses	<u>-420</u>	<u>351</u>
Result from ordinary activities before taxation	-16.739	-30.199
Income tax expense	<u>-103</u>	<u>7.613</u>
Profit/loss after taxation	<u><u>-16.842</u></u>	<u><u>-22.586</u></u>

1.3 Balanstotaal

Uit de jaarrekening 2012 van Aldel blijkt per ultimo 2012 de volgende balansposities, waarbij tevens de balansposities per ultimo 2011 zijn vermeld:

Assets (x € 1.000)	<u>31-12-2012</u> <u>31-12-2011</u>		Shareholders equity and liab. (x € 1.000)	<u>31-12-2012</u> <u>31-12-2011</u>	
Fixed assets			Shareholders eq.		
Property, plant and equipment	53.234	58.400	Issued and paid-up share cap.	32.400	32.400
Financial assets			Share premium	155.943	155.943
Deffered tax assets	14.440	14.594	Other reserves	-124.962	-102.376
Current assets			Undistributed profit	<u>-16.842</u>	<u>-22.586</u>
Inventories	10.676	19.053		46.539	63.381
Receivables			Provisions	6.634	6.564
Trade debtors	2.974	13.536	Non Current liabilities	17.377	11.870
Receivables form group compan.	0	15.841			
Taxes and social security contributions	1.172	1.229	Current liabilities		
Other debtors, prepayments and accrued income	<u>20.251</u>	<u>4.331</u>	Repayments on longterm loans	5.393	0
Cash and cash equivalents	3.701	1.618	Trade creditors	23.134	43.165
	24.397	34.937	Payables to group companies	34	465
			Taxes and social securities	1.076	667
			Other liabilities	<u>6.261</u>	<u>2.490</u>
				35.898	46.787
Total assets	<u><u>106.448</u></u>	<u><u>128.602</u></u>		<u><u>106.448</u></u>	<u><u>128.602</u></u>

1.4 Lopende procedures

Volgens de curatoren thans bekende gegevens is Aldel betrokken bij een tweetal procedures. De eerste betreft een door haar zelf aanhangig gemaakte beroepsprocedure, gevoerd bij de rechtbank Noord-Nederland, onderdeel Leeuwarden Belastingkamer. Dit betreft in beginsel een fiscale discussie

tussen Aldel en de fiscus die betrekking heeft op de energiebelasting (Wet belastingen op milieugrondslag) en meer specifiek de vraag of een bepaalde vrijstelling wel/niet (gedeeltelijk) van toepassing is. Aldel heeft een zekere vrijstelling altijd volledig toegepast zodat zij geen energiebelasting op aangifte heeft voldaan. De fiscus heeft een naheffingsaanslag van € 711.854,00 opgelegd voor de periode 2006-2011.

De discussie tussen Aldel en de fiscus is, tot ver in de bezwaarfase, gevoerd door Aldel zelf. De fiscus is van mening dat Aldel (wegens onvoldoende motivering) niet-ontvankelijk is in haar bezwaar zodat het bezwaar is afgewezen. Aldel is bij voornoemde rechtbank een beroepsprocedure gestart tegen de niet-ontvankelijkheid van het bezwaar. De curatoren hebben de relevante (proces)stukken inmiddels bestudeerd en zijn daarbij tot de conclusie gekomen dat het niet in het belang van de boedel is om de lopende procedure over te nemen en voort te zetten.

Aldel is daarnaast betrokken bij een (incasso)procedure bij de rechtbank Noord-Nederland, locatie Groningen. De procedure, die aanhangig is gemaakt door een crediteur, is thans – ten gevolge van het faillissement – van rechtswege geschorst.

1.5 Verzekeringen

In het kader van het voortzetten van de activiteiten van Aldel is geïnventariseerd of Aldel de premies voor de noodzakelijke verzekeringen had betaald. Zulks bleek het geval te zijn.

1.6 Huur

Aldel maakt geen gebruik van huurlocaties.

1.7 Oorzaak faillissement

Volgens de directie en aandeelhouder van Aldel is de prijs van elektriciteit de oorzaak van het feit dat er op dit moment geen bestaansrecht voor Aldel meer is. Door de directie en de ultimate beneficial owner, de heer G. Klesch, is expliciet aangegeven dat, indien Aldel zou kunnen beschikken over Duitse stroomprijzen, Aldel niet failliet zou zijn gegaan. Zelfs indien nu alsnog Duitse stroomprijzen zouden kunnen worden verkregen, zou de aandeelhouder zondermeer Aldel herstarten. Elektriciteit in Duitsland is op dit moment € 14,00 per MWh goedkoper, hetgeen geleid op het verbruik van Aldel van circa 200 MWh een verschil in kosten van circa € 24.000.000,00 (€ 14,00 x 200 Mw uur x 24 uren per dag x 7 dagen per week x 52 weken per jaar) betekent. Met een dergelijk concurrentienadeel stelden de aandeelhouder en de directie niet te kunnen (over)leven.

Naar mededeling van de directie van Aldel wordt door hen al jaren gesproken met met name de overheid om een weg te vinden om de stroomprijzen in Nederland ten opzichte van die in Duitsland te nivelleren.

In dat kader zijn diverse oplossingen onderwerp van gesprek geweest waaronder de privatisering van een lijn van Tennet van Nederland naar Duitsland, de aanleg van een directe lijn van Nederland naar

Duitsland door de aandeelhouder, de herstart van een WKK op het AKZO terrein (Delesto) met aangepaste gasprijzen van Gasterra en rechtstreekse levering door de NAM aan Aldel tegen gereduceerde prijzen.

Volgens de directie is afgesproken dat zij in verband met de geschatte onhaalbaarheid van de andere opties, in ruil voor een krediet van € 7.000.000,00 van de provincie Groningen, de haalbaarheid van een directe lijn zou onderzoeken. Deze afspraak is begin oktober gemaakt. De meningen lopen uiteen hoe lang Aldel met dit krediet had moeten kunnen overleven. De provincie stelt tot en met januari 2014, Aldel zelf stelt tot en met december 2013.

Het plan van de directe lijn is uitgewerkt door Aldel, maar men heeft niet met de andere betrokken partijen zoals Groningen Seaports (GSP), het ministerie van Economische Zaken en de provincie Groningen tot een vergelijk kunnen komen over de opvang van de exploitatieverliezen gedurende de bouwperiode (naar schatting drie jaren). Het betrof hier de opvang van geschatte verliezen in de orde van grootte van € 10.000.000,00 op jaarbasis.

Omdat, ondanks koortsachtig overleg tussen alle betrokken partijen, rondom kerst (2013) geen oplossing werd gevonden heeft de directie besloten het faillissement van Aldel aan te vragen. Zij heeft zich op het standpunt gesteld dat vanwege het feit dat zij zowel met haar belangrijkste leveranciers (stroom en aluinaarde) als met haar klanten jaarcontracten moet aangaan en zij -gegeven de onzekere situatie- niet in konden staan voor de nakoming van de uit die contracten voortvloeiende verplichtingen, geen andere keuze had dan het eigen faillissement aan te vragen.

1.8 Werkzaamheden

De gevolgen van het faillissement van Aldel, nogal wat verlies van werkgelegenheid in een toch al economisch minder sterke regio, hebben de andere partijen betrokken bij Aldel -provincie Groningen, gemeente Delfzijl, GSP en EZ-, doen besluiten nogmaals te onderzoeken of er niet een mouw gepast kon worden aan de prijs voor elektriciteit. Niet slechts in het belang van Aldel, maar ook voor de andere bedrijven in dezelfde regio die ook veel elektriciteit gebruiken en die ook gebukt gaan onder het prijsverschil.

In dat licht zijn er diverse gesprekken gevoerd met de betrokken partijen waarbij ook door curatoren nog een nadere invulling is gegeven om te komen tot een oplossing door middel van een variant op de directe lijn. GSP, in combinatie met de provincie Groningen en de Samenwerkende Bedrijven Eemsmond (SBE) hebben uiteindelijk de Delesto-variant omarmd en daarvoor steun gezocht bij het ministerie van Economische Zaken. De Minister heeft aangegeven geen mogelijkheden te zien om dit plan uitvoerbaar te maken. Verwezen zij in dit kader naar de openbare verslagen van de Tweede Kamer.

Kort voor de indiening van dit verslag is door de Raad van Commissarissen van Aldel nog een variant op de directe lijn bij de betrokken partijen neergelegd. Deze wordt thans besproken met de eerder genoemde betrokken partijen.

2. Personeel

2.1 Aantal ten tijde van faillissement

Bij Aldel waren op datum faillissement 260 werknemers in dienst.

2.2 Aantal in jaar voor faillissement

In 2012 had de vennootschap een vergelijkbaar aantal werknemers in dienst. In het (verre) verleden had Aldel meer dan 1.000 werknemers in dienst.

2.3 Datum ontslagaanzegging

De werknemers van Aluminium Delfzijl zijn ontslagen op 3 januari 2013. Bij het ontslag was het UWV aanwezig om de nodige vragen van de werknemers te beantwoorden. De meldingen van het personeel bij het UWV in het kader van de loongarantieregeling heeft in separate, door het UWV georganiseerde, bijeenkomsten plaatsgevonden.

2.4 Werkzaamheden

- organiseren en afhandelen ontslag personeel
- beantwoorden vragen personeel en UWV
- verwerking ingediende vorderingen.

3. Activa

Onroerende zaken

3.1 Beschrijving

Aldel heeft de volgende registergoederen in eigendom:

Nr	Plaatselijke aanduiding	Soort recht	Datum verkrijging erfpachtsrecht	Bijzonderheden
1.	Oosterhorn te Farmsum (kadastraal bekend Delfzijl O 591)	Erfpachtsrecht	op 24-12-1975	Ondererfpacht bij Biox Energy Delfzijl II B.V. ivm palmoliecentrale
2.	Oosterhorn te Farmsum (kadastraal bekend Delfzijl O 592)	Erfpachtsrecht	deels op 25-05-1965 deels op 24-12-1975	Ondererfpacht bij Biox Energy Delfzijl II B.V. ivm palmoliecentrale
3.	Oosterhorn te Farmsum (kadastraal bekend Delfzijl O 593)	Erfpachtsrecht	op 24-12-1975	Ondererfpacht bij Biox Energy Delfzijl III B.V. ivm palmoliecentrale
4.	Oosterhorn te Farmsum (kadastraal bekend Delfzijl O 594)	Erfpachtsrecht	deels op 25-05-1965 deels op 24-12-1975	Ondererfpacht bij Biox Energy Delfzijl III B.V. ivm palmoliecentrale
5.	Oosterhorn te Farmsum	Erfpachtsrecht	op 24-12-1975	Ondererfpacht bij Biox

	(kadastraal bekend Delfzijl O 595)			Energy Delfzijl IV B.V. ivm palmoliecentrale
6.	Oosterhorn te Farmsum (kadastraal bekend Delfzijl O 596)	Erfpachtsrecht	deels op 25-05-1965 deels op 24-12-1975	Ondererfpacht bij Biox Energy Delfzijl IV B.V. ivm palmoliecentrale
7.	Oosterhorn te Farmsum (kadastraal bekend Delfzijl O 597)	Erfpachtsrecht	op 24-12-1975	Ondererfpacht bij Biox Energy Delfzijl V B.V. ivm palmoliecentrale
8.	Oosterhorn te Farmsum (kadastraal bekend Delfzijl O 598)	Erfpachtsrecht	deels op 25-05-1965 deels op 24-12-1975	Ondererfpacht bij Biox Energy Delfzijl V B.V. ivm palmoliecentrale
9.	Oosterhorn te Farmsum (kadastraal bekend Delfzijl O 599)	Erfpachtsrecht	op 24-12-1975	Ondererfpacht bij Biox Energy Delfzijl IV B.V. ivm palmoliecentrale
10.	Oosterhorn te Farmsum (kadastraal bekend Delfzijl O 600)	Erfpachtsrecht	deels op 25-05-1965 deels op 24-12-1975	Ondererfpacht bij Biox Energy Delfzijl IV B.V. ivm palmoliecentrale
11.	Oosterhorn te Farmsum (kadastraal bekend Delfzijl O 624)	Erfpachtsrecht (onder opschortende voorwaarde Hoek Loos B.V.)	deels op 25-05-1965 deels op 24-12-1975	Ondererfpacht bij Hoek Loos B.V. nav samenwerkingsovk
12.	Oosterhorn te Farmsum (kadastraal bekend Delfzijl O 625)	Erfpachtsrecht (onder opschortende voorwaarde Hoek Loos B.V.)	deels op 25-05-1965 deels op 24-12-1975	Ondererfpacht bij Hoek Loos B.V. nav samenwerkingsovk
13.	Oosterhorn te Farmsum (kadastraal bekend Delfzijl O 626)	Erfpachtsrecht (onder opschortende voorwaarde Hoek Loos B.V.)	deels op 25-05-1965 deels op 24-12-1975	Ondererfpacht bij Hoek Loos B.V. nav samenwerkingsovk
14.	Oosterhorn te Farmsum (kadastraal bekend Delfzijl O 627)	Erfpachtsrecht (onder opschortende voorwaarde Hoek Loos B.V.)	deels op 25-05-1965 deels op 24-12-1975	Ondererfpacht bij Hoek Loos B.V. nav samenwerkingsovk
15.	Oosterhorn te Farmsum (kadastraal bekend Delfzijl O 628)	Erfpachtsrecht (onder opschortende voorwaarde Hoek Loos B.V.)	deels op 25-05-1965 deels op 24-12-1975	Ondererfpacht bij Hoek Loos B.V. nav samenwerkingsovk
16.	Oosterhorn te Farmsum (kadastraal bekend Delfzijl O 629)	Erfpachtsrecht (onder opschortende voorwaarde Hoek Loos B.V.)	deels op 25-05-1965 deels op 24-12-1975	Ondererfpacht bij Hoek Loos B.V. nav samenwerkingsovk
17.	Oosterhorn te Farmsum (kadastraal bekend Delfzijl O 630)	Erfpachtsrecht (onder opschortende voorwaarde Hoek Loos B.V.)	deels op 25-05-1965 deels op 24-12-1975	Ondererfpacht bij Hoek Loos B.V. nav samenwerkingsovk
18.	Oosterhorn te Farmsum (kadastraal bekend Delfzijl O 631)	Erfpachtsrecht (onder	deels op 25-05-1965 deels op 24-12-1975	Ondererfpacht bij Hoek Loos B.V.

		opschortende voorwaarde Hoek Loos B.V.)		nav samenwerkingsovk
19.	Oosterhorn te Farmsum (kadastraal bekend Delfzijl O 632)	Erfpachtsrecht (onder opschortende voorwaarde Hoek Loos B.V.)	deels op 25-05-1965 deels op 24-12-1975	Ondererfpacht bij Hoek Loos B.V. nav samenwerkingsovk
20.	Oosterhorn te Farmsum (kadastraal bekend Delfzijl O 633)	Erfpachtsrecht (onder opschortende voorwaarde Hoek Loos B.V.)	deels op 25-05-1965 deels op 24-12-1975	Ondererfpacht bij Hoek Loos B.V. nav samenwerkingsovk
21.	Oosterhorn te Farmsum (kadastraal bekend Delfzijl O 634)	Erfpachtsrecht (onder opschortende voorwaarde Hoek Loos B.V.)	deels op 25-05-1965 deels op 24-12-1975	Ondererfpacht bij Hoek Loos B.V. nav samenwerkingsovk
22.	Oosterhorn te Farmsum (kadastraal bekend Delfzijl O 635)	Erfpachtsrecht	deels op 25-05-1965 deels op 24-12-1975	Ondererfpacht bij Hoek Loos B.V. nav samenwerkingsovk
23.	Oosterhorn 20 & 22 te Farmsum (kadastraal bekend Delfzijl O 636)	Erfpachtsrecht	op 25-05-1965	
24.	Oosterhorn te Farmsum (kadastraal bekend Delfzijl O 708)	Erfpachtsrecht	op 25-05-1965	

De blote eigendom van de aan Aldel in erfpacht gegeven registergoederen (in totaal circa 42 hectare), behoort toe aan het Havenschap Eemsmond/Delfzijl, de voorganger van GSP. Aldel heeft ter zake drie afzonderlijke rechten van erfpacht. Aldel heeft op haar beurt circa 1,3 ha in ondererfpacht uitgegeven, welke ondererfpachten verband houden met specifieke energie-installaties. De canonverplichting bedraagt ongeveer € 64.000,00 per maand. Daarnaast is Aldel maandelijks circa € 3.000,00 verschuldigd ter zake van zogenaamde kadegelden. De huidige achterstand bij GSP bedraagt ongeveer € 1.560.000,00.

GSP heeft zich op het standpunt gesteld een retentierecht te hebben op gesloopte onroerende zaken mocht het onverhoopt tot een sloop komen.

3.2 Verkoopopbrengst

Gegeven de opties die worden onderzocht om te komen tot een (gedeeltelijke) doorstart van Aldel met de huidige aandeelhouder zijn de verkoopinspanningen relatief beperkt geweest.

3.3 Hoogte hypotheek

Op het vorenbedoelde erfpachtrecht, alle 24 kadastrale aanduidingen, is een hypotheek gevestigd ten gunste van Lissan Holdings Ltd ter grootte van € 15.000.00,00.

3.4 Boedelbijdrage

Er is nog geen boedelbijdrage voor de verkoop van de onroerende zaken overeengekomen.

3.5 Werkzaamheden

Inventarisatie en diverse gesprekken met GSP en Lassan.

Bedrijfsmiddelen

3.6 Beschrijving

De bedrijfsuitrusting en overige bij Aldel aangetroffen (on)roerende zaken zijn geïnventariseerd en getaxeerd door Troostwijk Waardering en Advies B.V. De onderhandse verkoopwaarden van de roerende en onroerende bedrijfsmiddelen bedragen de volgende:

Bodemzaken	€	3.100.000,00
Onroerende bedrijfsmiddelen	€	16.900.000,00
Totaal	€	20.000.000,00

Het verdient vermelding dat de bovenstaande verdeling naar bodemzaken en onroerende bedrijfsmiddelen door de taxateur is aangebracht. Zowel de curatoren als Lassan Holdings B.V. hebben zich ten aanzien van die verdeling alle rechten voorbehouden.

3.7 Verkoopopbrengst

De bedrijfsmiddelen zijn nog niet verkocht. Onder punt 6 van dit verslag wordt nader ingegaan op het verkooptraject.

3.8 Boedelbijdrage

Er is nog geen boedelbijdrage voor de verkoop van de bedrijfsmiddelen overeengekomen.

3.9 Bodemvoorrecht fiscus

Ex art. 57 lid 3 Fw zal de curator de rechten van de fiscus ten aanzien van de (aan Lassan Holdings B.V. verpande) uitoefenen. De fiscale schuld waarvoor het bodemvoorrecht van de fiscus geldt, bedraagt naar het zich laat uitzien minimaal € 4.000.000,00.

3.10 Werkzaamheden

Inventarisatie en verkoop.

Voorraden/onderhanden werk

3.11 Beschrijving

Uit de administratie van Aldel is gebleken dat ten tijde van het uitspreken van het faillissement sprake was van voorraden gereed product, "work in progress" en grondstoffen, zoals aluinaarde, anodes, magnesium enz.

In overleg met de betrokken pandhouders ten aanzien van de voorraden en de belangrijkste leveranciers, waaronder de leveranciers van gas en elektriciteit, zijn de aanwezige voorraden grondstoffen en "work in progress" zoveel mogelijk tot voorraad gereed product afgeproduceerd.

Zowel de voorraad gereed product als de halffabricaten als de grondstoffen zijn verpand. Het gereed product, op datum faillissement 882 ton en specifiek aangeduide grondstoffen (aluinaarde, anodes etc.) waren verpand aan Eneco ter dekking van de vordering uit hoofde van de energielevering. Het halffabricaat, zoals het vloeibaar metaal, en andere mogelijke grond- en hulpstoffen zijn verpand aan Lassan Ltd., zulks voor haar vordering van ca. € 20.000.000,00.

3.12 Verkoopopbrengst

De curatoren verwachten dat de voorraden gereed product circa € 3.800.000,00 zullen opleveren en dat de overige voorraden, zoals de restmetalen en anode(stangen), een opbrengst van € 1.000.000,00 zullen opbrengen. Daarnaast zullen bij het eindigen van de boedelexploitatie nog niet alle grondstoffen verbruikt zijn en alsdan verkocht dienen te worden.

In het komende verslag zal nader worden ingegaan op de gerealiseerde opbrengsten voor de voorraden.

3.13 Boedelbijdrage

Met Eneco is een boedelbijdrage van € 100.000,00 overeengekomen terzake van de verkoop van het gereed product en de door de boedel verbruikte aluinaarde. Ter zake van de boedelbijdrage over de andere grondstoffen die aan Eneco zijn verpand, moet nog met Eneco een vergelijk worden bereikt.

Met Lassan is een afspraak gemaakt inhoudende een verdeling van het resultaat van de boedelexploitatie, waarbij Lassan 62,5% van de netto-opbrengst ontvangt en de boedel 37,5%.

3.14 Werkzaamheden

Inventarisatie, exploitatie en verkoop.

Andere activa

3.15 Beschrijving

Co2 emissierechten

Aldel is vergunningplichtige in de zin van art.16.5 Wet Milieubeheer (WMB) voor wat betreft de emissie van CO2. Middels het Nationaal Toewijzingsbesluit, op 4 juli 2012 gepubliceerd, en op basis van een correctiefactor aangepast op 30 oktober 2013, zijn aan de Aluminium Delfzijl B.V. kosteloos emissierechten toegewezen. Voor het jaar 2013 gaat het, voor het geheel van de installatie, om 193.991 rechten, voor 2014 om 190.662 rechten, afbouwend naar 169.640 rechten in 2020. De curatoren onderzoeken of en zo ja hoe deze emissierechten te gelde gemaakt kunnen worden.

Banksaldo RBS

De Royal Bank of Scotland (RBS) heeft de curatoren bericht dat zich op een bij RBS aangehouden bankrekening een positief saldo van ruim € 168.000,00 bevindt, waarvan een gedeelte van € 40.000,00 en een gedeelte van € 100.000,00 zijn geblokkeerd vanwege door RBS aan derden

afgegeven bankgaranties ter grootte van die bedragen. Het is de curatoren gebleken dat op datum faillissement enkele mutaties hebben plaatsgevonden die nader onderzocht dienen te worden.

Immateriële activa

Te denken valt aan het klantenbestand, website, telefoonnummers, data enz.

3.16 Verkoopopbrengst

Niet van toepassing.

3.17 Werkzaamheden

Inventarisatie

4. Debiteuren

4.1 Omvang debiteuren

Op datum faillissement is een debiteurenlijst ontvangen sluitende op totaalbedrag van € 4.806.692,83. Al snel bleek dat een groot gedeelte van de openstaande posten daags voor en op datum faillissement betaald waren; deze betalingen waren nog niet afgeboekt op de debiteurenlijst. Daarnaast is het gebleken dat diverse debiteuren ook crediteur van Aldel zijn. De curatoren schatten in dat als gevolg van het vorenstaande in totaal circa € 2.000.000,00 aan debiteurenvorderingen geïncasseerd kan worden.

4.2 Opbrengst

In overleg met en op verzoek van de (eerste) pandhouder, ABN Commercial Finance (ABN CF) met betrekking tot de debiteurenvorderingen, hebben de curatoren de debiteurenvorderingen geïncasseerd, vaak in combinatie met de verkoop van voorraden aan dezelfde klanten c.q. debiteuren. De curatoren hebben op die wijze inmiddels een bedrag van € 1.234.745,96 geïncasseerd en ABN CF zelf een bedrag van € 708.440,00.

Het verdient vermelding dat de boedel een meningsverschil met ABN CF heeft omtrent een toerekening van een tegenvordering van een debiteur van Aldel ad afgerond € 238.000,00, welke tegenvordering naar de mening van ABN CF in mindering gebracht dient te worden op de koopsom voor de aan dezelfde klant (na datum faillissement) verkochte voorraden en niet op hetgeen deze klant per datum faillissement aan Aldel diende te betalen. De curatoren zijn het hiermee niet eens en hebben ABN CF hun standpunt over deze kwestie doorgegeven. Hierover wordt thans nog door partijen onderhandeld.

4.3 Boedelbijdrage

De boedel ontvangt voor haar werkzaamheden in verband met de incasso een boedelbijdrage van 10% van ABN Commercial Finance. Uitgaande van een geïncasseerd bedrag van € 1.234.745,96 bedraagt de boedelbijdrage inmiddels € 123.474,60.

4.4 Werkzaamheden

Inventarisatie, incassowerkzaamheden en overleg met ABN CF en diverse debiteuren.

5. Bank/zekerheden

5.1 Vorderingen van bank(en)

Deutsche Bank Nederland N.V.

Deutsche Bank Nederland N.V. heeft een garantiefaciliteit verstrekt van € 3.000.000,00. In het kader van deze faciliteit verwacht zij na verrekening van creditgelden en rekening houdende met uitstaande garanties een vordering op de failliete vennootschap over te houden van € 36.852,39, te verhogen met rente en kosten.

ABN AMRO Commercial Finance N.V.

De vordering van ABN AMRO Commercial Finance N.V. uit hoofde van de factorovereenkomst bedroeg, exclusief rente en kosten, op de datum van het faillissement € 2.184.300,84. Op 7 januari 2014 bedroeg de vordering € 1.867.313,79.

Lassan Holdings Ltd.

Lassan Holdings Ltd., de financieringsmaatschappij van de groep waartoe de failliete vennootschap behoort, heeft in de afgelopen jaren diverse leningen aan de failliete vennootschap verstrekt. Het betreft de volgende leningen:

- (i) Een leningsovereenkomst gedateerd 30 oktober 2011 tussen de failliete vennootschap, Basemet B.V. (welke vennootschap op 21 augustus 2012 in staat van faillissement is verklaard), Zeeland Aluminium Company N.V. (welke vennootschap op 13 december 2011 in staat van faillissement is verklaard) en Lassan Holdings Ltd. ad € 7.500.000,00;
- (ii) Een leningsovereenkomst gedateerd 1 maart 2012 (en zoals van tijd tot tijd gewijzigd) tussen de failliete vennootschap, Basemet B.V. en Lassan Holdings Ltd. ad € 7.000.000,00 en USD 604.156,24;
- (iii) Een leningsovereenkomst gedateerd 10 oktober 2012 tussen Lassan Holdings Ltd. en de failliete vennootschap ad € 1.300.000,00;
- (iv) Een leningsovereenkomst gedateerd 28 december 2012 tussen Lassan Holdings Ltd. en de failliete vennootschap ad € 1.000.000,00;
- (v) Een leningsovereenkomst gedateerd 2 januari 2013 tussen Lassan Holdings Ltd. en de failliete vennootschap ad € 1.800.000,00;
- (vi) Een leningsovereenkomst gedateerd 22 februari 2013 tussen Lassan Holdings Ltd. en de failliete vennootschap ad € 300.000,00.

De curator heeft opgave van de vordering van Lassan Holdings Ltd op Aldel in onderzoek.

Eon

Eon is een leverancier van energie en heeft een vordering op Aldel van ruim € 7.000.000,00.

Eneco Business B.V.

Eneco is een energieleverancier. Eneco heeft een vordering van ca. € 2.500.000,00 op Aldel.

5.2 Leasecontracten

Het is de curatoren gebleken dat Aldel, ter zake van een vijftal personenauto's, (operational) leasecontracten had afgesloten met LeasePlan Nederland N.V. Twee van deze contracten zijn inmiddels overgenomen door de berijders, twee contracten zijn (onder garantie van de curatoren) voorlopig aangehouden en een auto staat gereed om te worden opgehaald door de leasemaatschappij.

5.3 Beschrijving zekerheden

Er hebben zich diverse crediteuren gemeld die een beroep doen op bedongen zekerheden. Hieronder zullen de ingeroepen zekerheden per crediteur beschreven worden.

Eneco Business B.V.

Eneco Business B.V. stelt een pandrecht te hebben verkregen op de voorraden van de failliete vennootschap. Hiertoe heeft zij een pandakte d.d. 10 januari 2011 overgelegd waarin de failliete vennootschap aan Eneco Business B.V. verpandt een deel van haar huidige en toekomstige voorraden gereed product (perspalen en Walsplakken) en grondstoffen (zoals aluinaarde, aluminiumfluoride, anoden, kathoden, legeringen, schroot en ander om te smelten metaal) aanwezig in of op de tot de onderneming van de failliete vennootschap te rekenen bedrijfsgebouwen en bedrijfsterreinen of elders voor zover de failliete vennootschap hiervan eigenaar is. Tevens heeft Eneco Business B.V. een (niet gedateerd) addendum op de pandakte van 10 januari 2011 overgelegd waarin de verpanding tevens onverkort van toepassing wordt verklaard ter voldoening van al hetgeen de failliete vennootschap aan Eneco Business B.V. verschuldigd is uit hoofde van de levering van elektriciteit gedurende 2011 en tevens uit hoofde van de vanaf 1 januari 2012 te leveren elektriciteit en gas. De curatoren hebben van de betreffende pandakte en addendum exemplaren ontvangen met een stempel van registratie.

Deutsche Bank Nederland N.V.

De failliete vennootschap heeft middels een op 30 november 2012 geregistreerde pandakte aan Deutsche Bank Nederland N.V. alle huidige en toekomstige vorderingen uit welchen hoofde ook verpand tot zekerheid voor de voldoening van al hetgeen de failliete vennootschap aan Deutsche Bank Nederland N.V. nu of te eniger tijd verschuldigd is of zal zijn, uit welchen hoofde ook. Een exemplaar van een recente geregistreerde volmachtverpanding hebben de curatoren opgevraagd. De curatoren hebben Deutsche Bank Nederland N.V. bericht dat naar hun mening het pandrecht van Deutsche Bank Nederland N.V. in beginsel derde in rang is, na ABN CF en Lassan Holdings BV.

Lassan Holdings Ltd.

Lassan Holdings Ltd. heeft in verband met de zes leningovereenkomsten de volgende zekerheidsrechten bedongen:

- (i) Verpanding van alle huidige en toekomstige vloeibaar metaal, bus bars en superstructures middels een op 2 november 2011 geregistreerde pandakte gedateerd 30 oktober 2011.
- (ii) Openbare verpanding van alle huidige en toekomstige vorderingsrechten van de failliete vennootschap op de Nederlandse belastingdienst voor de BTW teruggave middels een pandakte gedateerd 30 oktober 2011. De curatoren hebben nog geen documenten ontvangen waaruit blijkt dat de verpanding is medegegeeld aan de belastingdienst. De curatoren hebben deze stukken opgevraagd.
- (iii) Verpanding van alle huidige en toekomstige vloeibaar metaal, bus bars (inclusief vertical bus bars), superstructures en flexible fittings middels een op 4 april 2012 geregistreerde pandakte gedateerd 1 maart 2012.
- (iv) Verpanding van alle huidige en toekomstige anoden middels een op 7 augustus 2012 geregistreerde additionele pandakte gedateerd 29 maart 2012.
- (v) Verpanding van alle huidige en toekomstige roerende zaken (die niet reeds aan Eneco Business B.V. zijn verpand) middels een op 14 mei 2012 geregistreerde pandakte gedateerd 11 mei 2012.
- (vi) Een hypotheekrecht ten bedrage van € 15.000.000,00 (plus p.m.) op de erfpacht van Aldel middels een hypotheekakte gedateerd 16 mei 2012.
- (vii) Openbare verpanding van alle huidige en toekomstige vorderingsrechten van Aldel op de Nederlandse Belastingdienst voor de BTW teruggave middels een op 14 juni 2012 geregistreerde pandakte gedateerd 12 juni 2012. De curatoren hebben nog geen documenten ontvangen waaruit blijkt dat de verpanding is medegegeeld aan de Belastingdienst. De curatoren hebben deze stukken opgevraagd.
- (viii) Stille verpanding, tweede in rang, van alle huidige en toekomstige vorderingsrechten inclusief maar niet beperkt tot een regresrecht of recht tot subrogatie met betrekking tot handelscrediteuren van Aldel (inclusief maar niet beperkt tot de klanten zoals vermeld in de administratie van Lassar) (rekening houdend met een eerder gevestigd pandrecht van ABN AMRO Bank N.V. gedateerd 2 januari 2011) middels een op 7 augustus 2012 geregistreerde pandakte gedateerd 5 juli 2012. De curatoren hebben van de pandhouder begrepen dat in verband met deze verpanding na de registratie op 7 augustus 2012 geen nieuwe registratie van verpanding heeft plaatsgevonden. Dit betekent dat vorderingen als bedoeld in de pandakte die op het moment van registratie op 7 augustus 2012 nog niet bestonden of niet rechtstreeks zijn verkregen uit een op het moment van registratie reeds bestaande rechtsverhouding, niet zijn verpand.
- (ix) een stil pandrecht op alle huidige en toekomstige vorderingsrechten (inclusief maar niet beperkt tot een regresrecht of recht tot subrogatie) met betrekking tot "grid fees" (systeemdiensten tarieven) claims middels een op 17 januari 2013 geregistreerde pandakte gedateerd 28 december 2012. De curatoren hebben van de pandhouder begrepen dat in verband met deze verpanding na de registratie op 17 januari 2013 geen nieuwe registratie van verpanding heeft plaatsgevonden. Dit betekent dat vorderingen als bedoeld in de pandakte die op het moment van registratie op 17 januari 2013 nog niet bestonden of niet

rechtstreeks zijn verkregen uit een op het moment van registratie reeds bestaande rechtsverhouding, niet zijn verpand.

- (x) Verpanding van perspalen, walsplakken, aluinaarde, aluminiumfluoride, anoden, kathoden, legeringen, schroot en ander om te smelten metalen, voor zover deze roerende zaken niet reeds aan Eneco Business B.V. zijn verpand, middels een op 10 april 2013 geregistreerde pandakte gedateerd 15 maart 2013.

ABN AMRO Commercial Finance N.V.

De voorganger van ABN AMRO Commercial Finance N.V., Fortis Commercial Finance N.V., heeft in verband met een op 17 januari 2011 geregistreerde factorovereenkomst met volmacht van 3 januari 2011 een stil pandrecht op alle huidige en toekomstige debiteurenvorderingen bedongen. Het betreft hier een verpanding op basis van volmacht. ABN AMRO Commercial Finance N.V. heeft in dat kader de geregistreerde verpandingsakte d.d. 20 december 2013 reeds overgelegd en heeft aangegeven de geregistreerde verpandingsakte van 27 december nog te zullen overleggen zodra deze van de Belastingdienst retour is ontvangen.

Eon

Als zekerheid voor haar vordering op Aldel heeft de Deutsche Bank ten gunste van Eon een bankgarantie groot € 3.000.000,00 afgegeven. Hiervan was ten tijde van het uitspreken van het faillissement reeds een bedrag van € 1.000.000,00 geclaimd, daarna is het resterende bedrag van de garantie ad € 2.000.000,00 ingeroepen. Op datum faillissement bevond zich op de bij de Deutsche bank aangehouden creditrekening een bedrag van € 1.963.147,61. Zoals onder het kopje Deutsche Bank aangegeven, heeft de Deutsche Bank een restantvordering van € 36.852,39 in het faillissement ingediend.

5.4 Separatistenpositie

Zie hetgeen is vermeld onder punt 5.1 t/m 5.3.

5.5 Boedelbijdrage

ABN CF: 10%.

Eneco: € 100.000,00 (+ p.m.).

Lassan: 37,5% van het nettoresultaat van de boedelexploitatie.

5.6 Eigendomsvoorbehoud

Er heeft zich bij het verschijnen van dit verslag een vijftigtal crediteuren gemeld met een beroep op het recht van eigendomsvoorbehoud. Deze aanspraken zijn en worden door de curator beoordeeld en afgewikkeld.

5.7 Reclamerechten

Er hebben zich diverse crediteuren gemeld met een recht van reclame

5.8 Retentierechten

Ter zake van een machine van Aldel, een zogenaamde verreiker, heeft de firma Broekveldt een retentierecht ingeroepen ter zake van door haar verrichte (onderhouds- en herstel)werkzaamheden. De vordering van Broekveldt bedroeg circa € 6.000,-. Aangezien de betreffende machine van groot belang is voor de (voortgezette) exploitatie van Aldel, hebben de curatoren besloten om de openstaande vordering te voldoen teneinde de verreiker op zeer korte termijn weer in het bezit te verkrijgen.

GSP heeft een beroep gedaan op het retentierecht ex art. 5:100 BW. Curatoren hebben dit beroep in onderzoek.

5.9 Werkzaamheden

Inventarisatie en afhandeling aanspraken. Met betrekking tot de punten 5.2, 5.6 en 5.7 hiervoor is nog relevant dat de rechtbank per datum faillissement een afkoelingsperiode voor de duur van twee maanden heeft gelast.

6. Doorstart/voortzetten

Voortzetten

6.1 Exploitatie/zekerheden

Electrolyse (smelterij)

In het kader van het behoud van zoveel mogelijk waarde en aldus ter voorkoming van kapitaalvernietiging is in overleg met zekerheidsgerechtigde Lassan besloten de electrolyse ovens langzaam uit te zetten en zoveel mogelijk vloeibaar aluminium uit de ovens te verwijderen. De laatste oven is op 3 januari 2014 uitgezet. Het vloeibaar aluminium is via de gieterij in gereed product omgezet teneinde zoveel mogelijk waardevermeerdering voor de betrokken partijen te genereren.

Gieterij

Diverse klanten van Aldel hebben verzocht, na het staken van de (eigen) productie van aluminium, de gieterij open te houden, zodat zij in elk geval aan hun behoefte aan aluminium kunnen voldoen. In dat kader hebben de klanten voorgesteld dat zij zelf (koud) metaal leveren aan Aldel, welk metaal vervolgens wordt bewerkt in de gieterij en waarna de afnemer het product, dat haar eigendom blijft, weer ophaalt.

Als gevolg van het feit dat de werknemers tot en met 13 februari a.s. in dienst zijn, eindigt de boedeexploitatie in elk geval per die datum. De begrote omzet over die periode bedraagt zo'n € 900.000,00, welke omzet betrokken wordt in de totale boedeexploitatie vanaf datum faillissement. Naast het omwerken van metaal wordt de gieterij ook nog gebruikt voor het omwerken van in eigendom aan Aldel toebehorende (rest)metalen.

6.2 Financiële verslaglegging

In het komende verslag zal verantwoording ten aanzien van de boedelexploitatie worden verstrekt. Financieel gezien verloopt de exploitatie volgens planning.

6.3 Werkzaamheden

Inventarisatie en exploitatie.

Doorstart

6.4 Beschrijving

Aangaande een (gedeeltelijke) doorstart wordt door Klesch, GSP, de provincie, curatoren en het ministerie van Economische Zaken nog immer gesproken. Hiervoor zij verwezen naar hetgeen reeds onder punt 1.7 is vermeld. Parallel aan deze besprekingen is aan de partijen die zich hebben gemeld bij curatoren om (delen van de) onderneming over te nemen een aanbod gedaan om een bieding te doen. De inschrijvingstermijn sloot op vrijdag 31 januari 2014 om 12.00 uur. Curatoren zijnde op dit moment doende om te bezien welke gegadigden serieus genoeg zijn om een zo groot mogelijk deel van de onderneming over te nemen. Op dit moment kan daarover nog niets worden medegedeeld.

6.5 Verantwoording

In het volgende verslag zal hierop nader worden ingegaan.

6.6 Opbrengst

In het volgende verslag zal hierop nader worden ingegaan.

6.7 Boedelbijdrage

In het volgende verslag zal hierop nader worden ingegaan.

6.8 Werkzaamheden

Inventarisatie, begeleiden exploitatie en verkoop

7. Rechtmatigheid

7.1 Boekhoudplicht

Wordt onderzocht.

7.2 Depot jaarrekeningen

De jaarrekeningen over de jaren 2010, 2011 en 2012 zijn tijdig gedeponeerd.

7.3 Goedkeurende verklaring accountant

Nog niet bekend.

7.4 Stortingsverplichting aandelen

Nog niet bekend.

7.5 Onbehoorlijk bestuur

Nog niet bekend.

7.6 Paulianeus handelen

Nog niet bekend.

7.7 Werkzaamheden

Inventarisatie.

8. Crediteuren

8.1 Boedelvorderingen

Nog niet bekend.

8.2 Preferente vordering van de fiscus

Nog niet bekend. Naar verwachting bedraagt de schuld aan de fiscus minimaal € 4.000.000,00.

8.3 Preferente vordering van het UWV

Nog niet bekend.

8.4 Andere preferente crediteuren

Nog niet bekend.

8.5 Aantal concurrente crediteuren

Nog niet bekend.

8.6 Bedrag concurrente crediteuren

De handelscrediteuren hebben volgens de administratie ruim € 25.000.000,00 van Aldel te vorderen.

8.7 Verwachte wijze van afwikkeling

Nog niet bekend.

8.8 Werkzaamheden

De schuldenlast zal worden geïventariseerd.

9. Procedures

9.1 Naam wederpartij(en)

Niet van toepassing.

9.2 Aard procedure

Niet van toepassing.

9.3 Stand procedure

Niet van toepassing.

9.4 Werkzaamheden

Geen.

10. Overig

10.1 Termijn afwikkeling faillissement

Nog niet bekend.

10.2 Plan van aanpak

- verkoop activa;
- incasso vorderingen;
- afwikkelen aanspraken derden;
- (afronden) exploitatie;
- inventarisatie schulden;
- diverse andere voorkomende werkzaamheden.

10.3 Indiening volgend verslag

3 mei 2014

Groningen, 3 februari 2014



E. Eshuis en M.J. Ubbens
curatoren